

Rapport d'activité



2022

GIBLOUX SOLIDAIRE

Année 2022

Année post covid

Année de reprise de nos activités

Malgré des conditions difficiles laissées par le traumatisme de la covid, les bénévoles de Gibloux Solidaire ont repris leur bâton de pèlerin pour honorer leur engagement auprès de notre association.

Les grands moments de l'année 2022 :

Gibloux Solidaire est reconnu comme étant une association d'utilité publique par la commune de Gibloux. Nous sommes très reconnaissants pour le soutien inconditionnel porté à Gibloux Solidaire par nos autorités. Nous relevons aussi l'important soutien financier apporté par notre commune. Profitant de ce message pour leur signifier notre reconnaissance ainsi que nos remerciements. Sans cette précieuse aide, Gibloux Solidaire ne pourrait poursuivre son mandat.

Durant l'année, le comité a signé une convention de collaboration entre Pro Senectute Fribourg et Gibloux Solidaire. Ce partenariat renforce notre association par un soutien technique (des professionnels à notre disposition) et par un soutien financier.

Nous remercions vivement Monsieur Emmanuel Michielan directeur de Pro Senectute et son équipe pour cette première année riche d'expériences positives.

Je terminerai en citant les paroles de Laure Adler (journaliste écrivaine)

« Vieillir c'est accueillir ce qui vous arrive dans l'intensité d'un présent qui, autrefois, vous était dérobé par le vacarme du monde, le tourbillon des projets, le songe des désirs inavoués.

Une sorte d'acceptation des choses, de l'inattendu, une disposition à être là, juste là »

Gibloux Solidaire vous accompagne dans cette magnifique aventure du bien vieillir et se réjouit de vous retrouver nombreux (ses) aux activités et nombreux (ses) en qualité de bénévole.

Catherine Perritaz
Présidente



Comité

Présidente	Catherine Perritaz
Vice-Président, Caissier,	Raphaël Pochon
Responsables des activités	Meinrad Berset
Responsables des transports	Marie-Jo Gremaud
Secrétaire	Anne Dafflon
Responsable des bénévoles	Valérie Bovet
Responsable du site internet	Jacques Gagnaux
Responsable des bâtiments	Jacques Tinguely

Représentante de la commune Madame Diana Carbonnier conseillère communale en charge du dicastère santé – social - intégration

Vérificateurs des comptes

Philippe Yerly

Séverine Schafer

RAPPORT SUR LES ACTIVITES DES GROUPES ET ATELIERS EN 2022

Les activités proposées en 2022 par l'association sont :

- Transports de personnes
- Randonnées
- Marches douces
- Informatique (formations et support)
- Jeux
- Table conviviale
- Visite à domicile
- Ateliers de décorations florales
- Séances de Yoga

Statistiques

Dans le courant de l'année, nous avons enregistré 1'868 participations à nos différentes activités. Cela représente une augmentation de 65% par rapport à l'année dernière.

Elles se répartissent selon le graphique ci-dessous :

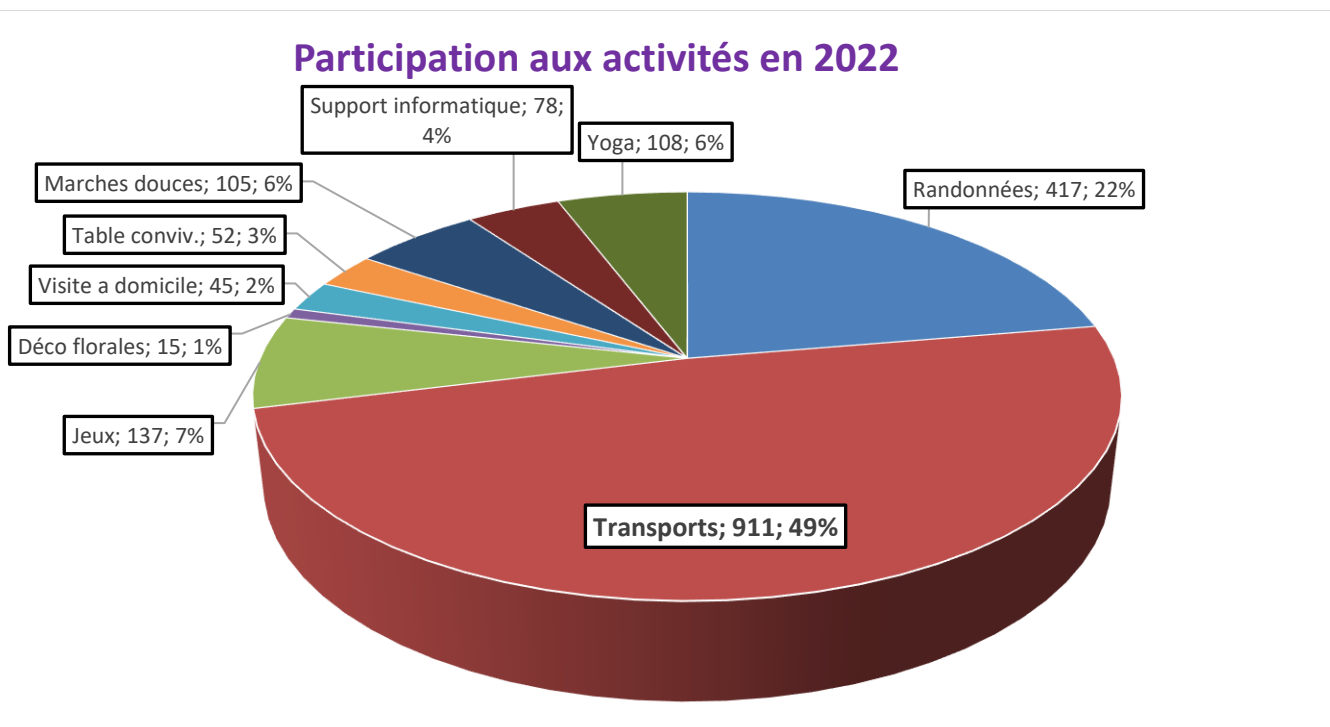

Transports de personnes

Les transports assurés pratiquement toute l'année constituent la principale activité avec 911 personnes véhiculées.

Randonnées

Les randonnées organisées par Michel Allemann, Catherine et Claude Spicher le lundi après-midi constituent aussi une activité importante de notre association avec plus de 417 participations.

Les marches douces

105 personnes ont participé aux marches organisées le mercredi après-midi par Béatrice et Urs.

Informatique

Les formations en informatique connaissent un grand succès et sont organisées par Raphaël et Jacques Gagnaux

Jeux

Georges, Marie-Thérèse et Robert ont assuré l'organisation des jeux de cartes tout le long de l'année avec plus de 137 participations.

Table conviviale

Ces moments de convivialité ont lieu chez Eliane Reynaud le 1^{er} jeudi de chaque mois

Visites à domicile

C'est aussi une activité qui fait partie de notre association, Marie-Jo, Claire-lise et Bernadette ont effectué 46 visites

Ateliers de décorations florales

2 ateliers ont été mis sur pied dans le courant de l'année.

Séances de Yoga

Cette activité est organisée en collaboration avec Pro-Senectute – Fribourg et a lieu tous les vendredis matin à l'école de Magedens.

Provenance de nos membres

A la mi-avril 2023, notre association comptait 182 membres soit :

35 membres bénévoles (9 membres du comité et 26 autres bénévoles)
138 membres bénéficiaires
9 membres de soutien.

Nos membres proviennent à 92 % de la commune de Gibloux. Les membres en provenance d'autres communes sont en grande partie des bénévoles.

Ci-dessous, vous trouverez un graphique indiquant le nombre de membres de chaque commune ainsi que le pourcentage qu'il représente.

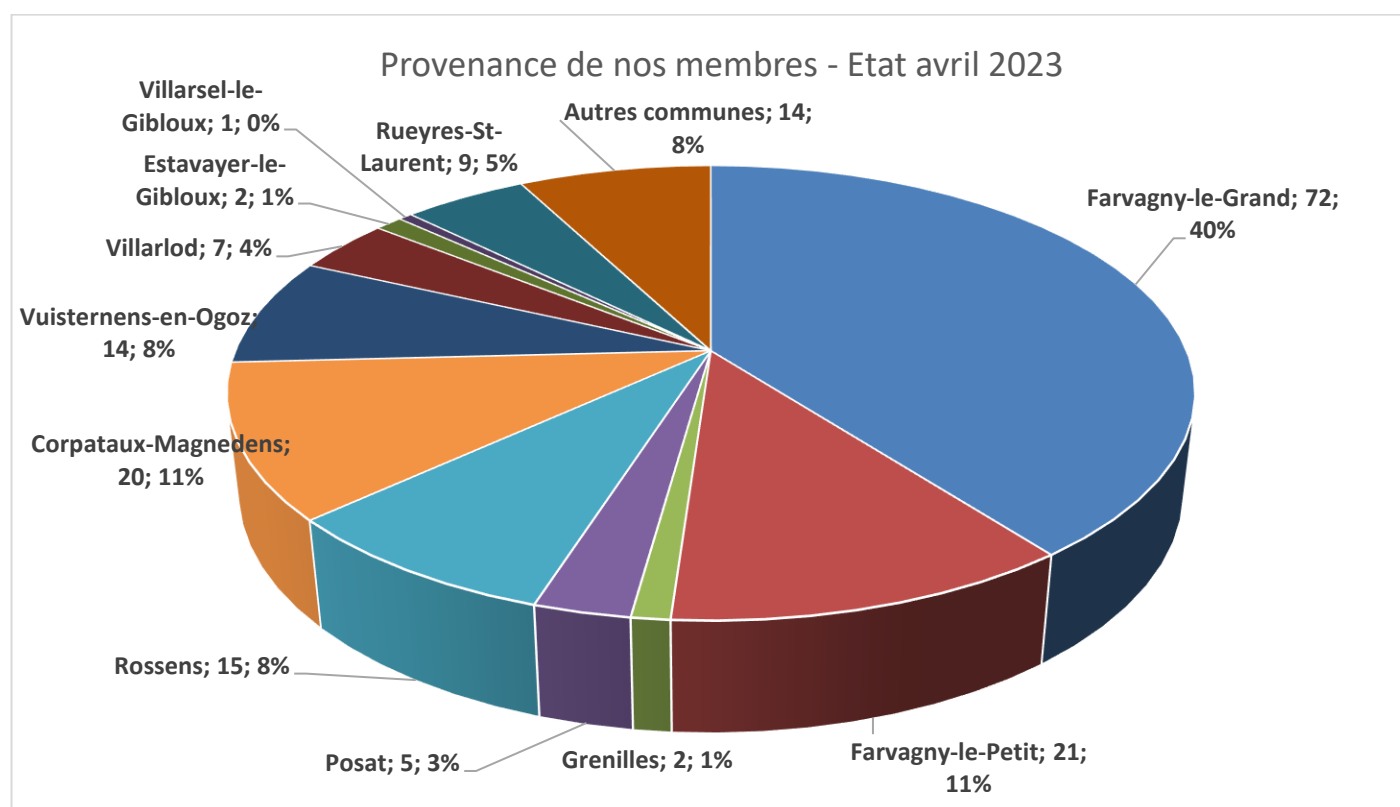

Budget 2022 / Effectif 31.12.22 / Ecart / Budget 2023

Cpte	Rubrique	Budget 2022	Effectif 31.12.22	Ecart Bud/Effectif	Budget 2023
RECETTES					
3000	Cotisations membres bénéficiaires	Fr. 3 200.00	Fr. 4 080.00	Fr. 880.00	Fr. 4 000.00
3020	Cotisations membres de soutien	Fr. 270.00	Fr. 280.00	Fr. 10.00	Fr. 280.00
	Recettes Association	Fr. 3 470.00	Fr. 4 360.00	Fr. 890.00	Fr. 4 280.00
3200	Dons - Soutiens	Fr. 2 000.00	Fr. 2 590.00	Fr. 590.00	Fr. 2 000.00
3201	Don Loterie Romande	Fr. 1 500.00	Fr. 1 000.00	Fr. -500.00	Fr. 1 500.00
3202	Soutien de la commune	Fr. 12 000.00	Fr. 12 000.00	Fr. -	Fr. 12 000.00
	Reconnaissance communale			Fr. -	Fr. 15 000.00
3210	Sponsoring	Fr. -		Fr. -	Fr. -
3250	Legs	Fr. -	Fr. 1 509.10	Fr. 1 509.10	Fr. -
	Recettes de soutien	Fr. 15 500.00	Fr. 17 099.10	Fr. 1 599.10	Fr. 30 500.00
3500	Intérêts bancaires	Fr. -			
3510	Recettes support informatique	Fr. 250.00	Fr. 1 140.00	Fr. 890.00	Fr. 600.00
3520	Recettes des sous-locations	Fr. 8 600.00	Fr. 9 725.00	Fr. 1 125.00	Fr. 8 900.00
3550	Diverses recettes	Fr. 300.00	Fr. 302.85	Fr. 2.85	Fr. 300.00
	Total recettes diverses	Fr. 9 150.00	Fr. 11 167.85	Fr. 2 017.85	Fr. 9 800.00
	Total Recettes	Fr. 28 120.00	Fr. 32 626.95	Fr. 4 506.95	Fr. 44 580.00
CHARGES					
Charges des groupes d'activités					
5000	Visites à domicile	Fr. 100.00		Fr. -100.00	Fr. 100.00
5100	Groupe de randonnées	Fr. 400.00		Fr. -400.00	Fr. 400.00
5150	Groupe balades	Fr. 200.00	Fr. 106.00	Fr. -94.00	Fr. 200.00
5200	Activités ponctuelles, rencontres	Fr. 100.00	Fr. 427.00	Fr. 327.00	Fr. 100.00
5400	Frais divers Transports de pers.	Fr. 500.00	Fr. 746.60	Fr. 246.60	Fr. 1 000.00
	Total CHARGES DES ACTIVITES	Fr. 1 300.00	Fr. 1 279.60	Fr. -20.40	Fr. 1 800.00
AUTRES CHARGES					
6000	Loyers	Fr. 14 400.00	Fr. 14 400.00	Fr. -	Fr. 14 400.00
6020	Entretiens locaux	Fr. 1 000.00	Fr. 777.20	Fr. -222.80	Fr. 900.00
6100	Défraiements aux bénévoles	Fr. 5 000.00	Fr. 7 184.00	Fr. 2 184.00	Fr. 6 000.00
6200	Frais du comité	Fr. 900.00	Fr. 798.95	Fr. -101.05	Fr. 1 000.00
	Défraiements comité			Fr. -	Fr. 8 420.00
	Indemnités comité			Fr. -	Fr. 6 500.00
6300	Assurances	Fr. 220.00	Fr. 222.40	Fr. 2.40	Fr. 220.00
6500	Fournitures de bureau	Fr. 600.00	Fr. 340.50	Fr. -259.50	Fr. 600.00
6510	Téléphone & ADSL	Fr. 470.00	Fr. 424.00	Fr. -46.00	Fr. 430.00
6520	Frais de port	Fr. 300.00	Fr. 501.65	Fr. 201.65	Fr. 400.00
6530	Informatique, internet, etc.	Fr. 200.00	Fr. 321.80	Fr. 121.80	Fr. 350.00
6550	Meubles, machines, installations	Fr. 400.00	Fr. 844.50	Fr. 444.50	Fr. 400.00
6600	Publicité	Fr. 800.00	Fr. 875.80	Fr. 75.80	Fr. 800.00
6700	Cotisations aux associations	Fr. 50.00	Fr. 50.00	Fr. -	Fr. 50.00
6750	Souper aux bénévoles	Fr. 2 500.00	Fr. 3 700.00	Fr. 1 200.00	Fr. 2 500.00
6800	Autres charges	Fr. 500.00	Fr. 1 742.20	Fr. 1 242.20	Fr. 1 000.00
6850	Formations y.c. Innovage	Fr. 300.00	Fr. 20.00	Fr. -280.00	Fr. 300.00
6900	Attribution au capital social				
	Total AUTRES CHARGES	Fr. 27 640.00	Fr. 32 203.00	Fr. 4 563.00	Fr. 44 270.00
6840	Frais bancaires	Fr. 150.00	Fr. 112.85	Fr. -37.15	Fr. 100.00
	Résultat financier	Fr. 150.00	Fr. 112.85	Fr. -37.15	Fr. 100.00
	Total des charges	Fr. 29 090.00	Fr. 33 595.45	Fr. 4 505.45	Fr. 46 170.00
	Bénéfice (-) / Perte (+) de l'exercice	Fr. 970.00	Fr. 968.50	Fr. -1.50	Fr. 1 590.00

Farvagny, le 18.02.2023

Raphaël Pochon

Provenance des recettes en 2022

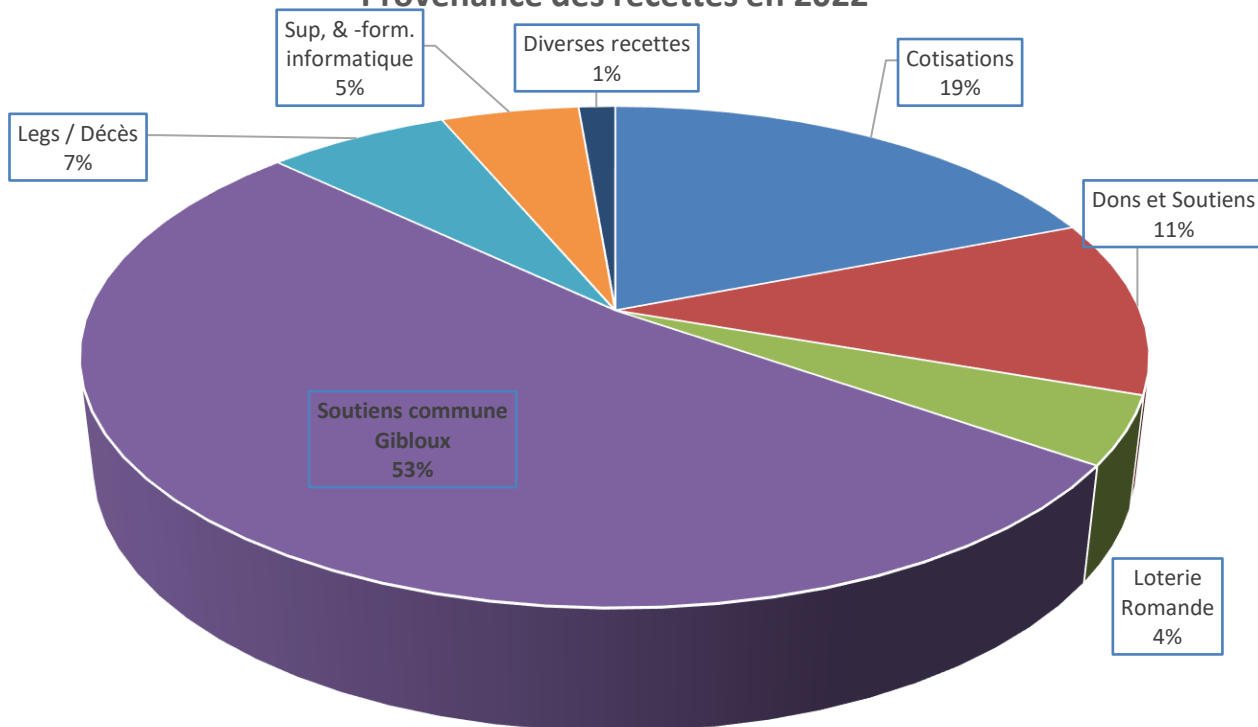

Charges par type en 2022

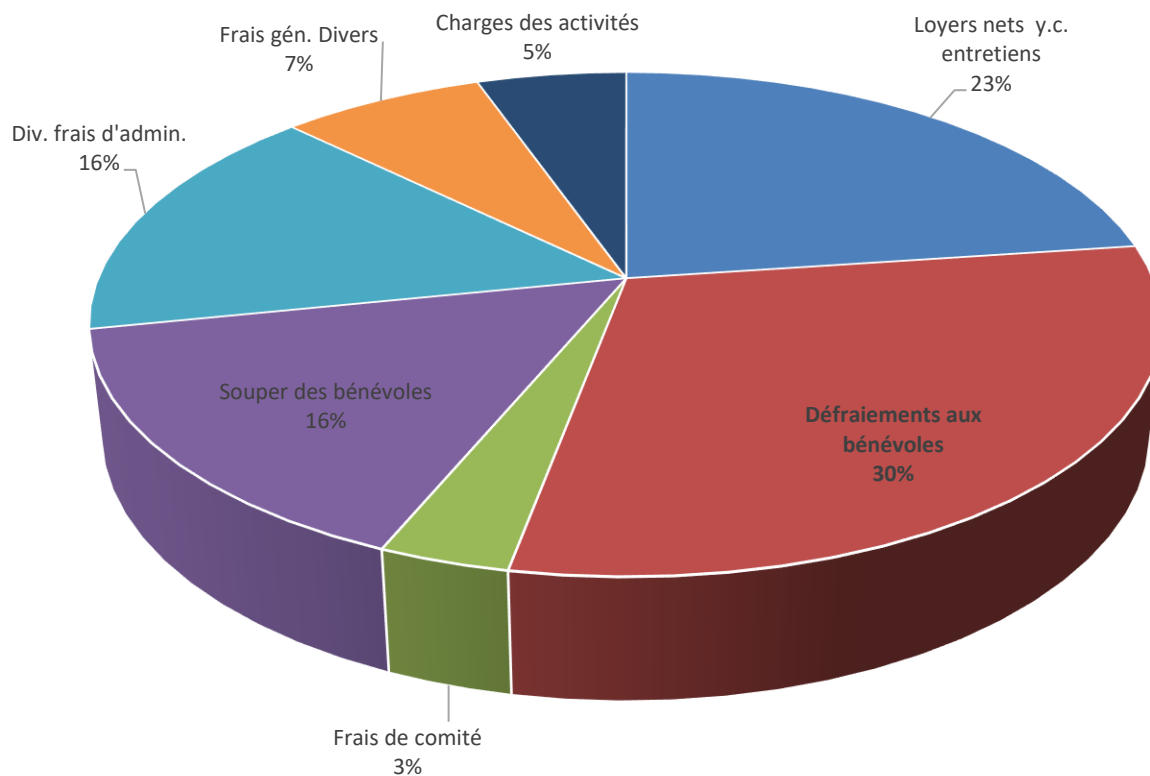

Un GRAND MERCI
pour vos dons ou subventions



Amicale des sapeurs-pompiers
d'Ogoz

**PRO
SENECTUTE**
PLUS FORTS ENSEMBLE